Lund menighetsblad

NR. 3, 2018

Bjartes side side 4
Ungdomsarbeider-vikar side 5
Vi skal sette giverrekord side 6
Bildet på veggen side 8
Menighetspleien kvinneforening side 10
Langveisfarende korsangere siste side

Lund menighet

Marviksveien 5, 4631 Kristiansand
lund.menighet@kristiansand.kommune.no
www.lundmenighet.no

Åpningstid: menighetskontoret
Tirsdag – fredag kl. 10 – 14. Mandag stengt
Telefon: 38 19 68 70 Telefaks: 38 19 68 57

Kontaktpersoner

Daglig leder Torunn Haugen Jerstad:
tlf. 38 19 68 70 (privat: 37 27 06 57)
torunn.haugen.jerstad@
kristiansand.kommune.no

Sokneprest Helge Smemo:
38 19 68 73
Helge.smemo@
kristiansand.kommune.no

Kapellan Monika Olsen Holt:
tlf. 38 19 68 74,
monika.olsen@
kristiansand.kommune.no

Kantor Ben Tore Beisland:
38 19 68 76 (privat: 988 56 223)
ben.tore.beisland@
kristiansand.kommune.no

Diakon Tone Benestad:
38 19 68 71 (privat: 38 08 43 43)
tone.benestad@
kristiansand.kommune.no

Kirketjener Kirketjener Blain Philip Jackson: 412 11 147
blain.philip.jackson@
kristiansand.kommune.no

Ungdomsarbeider Tone Charlotte B. Sandvik, tlf. 46839897
tone.charlotte.b.sandvik@
kristiansand.kommune.no.

Ungdomsarbeider Anders Skjerdal
tlf. 908 15 788
anders.skjerdal@
kristiansand.kommune.no

Menighetspedagog Ida Borghild Jørgensen:
38 19 68 72 (privat: 410 41 293)
ida.borghild.jorgensen@kristiansand.kommune.no

Renholder Kristin Tofte: 38 19 68 70

Menighetsrådsleder Bård Kalstad:
tlf. 952 92 967
bard.kalstad@sshf.no

KIRKENS SERVICETORG I KRISTIANSAND
Gyldenløvesgate 9. Tlf. 38 19 68 00
Åpningstid: mandag – fredag kl. 09 – 15
Postboks 417, 4604 Kristiansand
Spørsmål om gravferd/dåp/vigsel
www.kristiansand.kirken.no

Forsidefoto: Tone Benestad

Redaktøren har ordet

Menighetens virksomhet er startet opp igjen etter sommeren. I bladet ser dere presentert kortilbud, formiddagstreff, konserter og gudstjenesteliste. Hver onsdag utenom skoleferiene er det Superonsdag med middagsservering kl. 16.00 før barna fortsetter på Småbarnstrall og kor. Ungdommene samles lørdag kveld. Semesterstart vil bli markert på gudstjeneste 2. september. Samme dag kl. 19.00 vil det nye flygelet bli offisielt innvia. Vi kom nesten i mål med innsamlingen, og håper at de siste tusenlappene vil dryppe inn nå når det står der.

2. september vil det også markeres start av en aksjon for å øke givertjenesten. Fast givertjeneste er et veldig godt grunnlag for trygg økonomi. Det er behov for å øke denne for å drive virksomheten videre som den er i dag, for nå tærer vi for mye på fond som ikke er ubegrensa. Å være med på givertjeneste bidrar også til tilhørighet til menigheten.

Kirka er til stede. På Lund og ellers rundt på alle steder i landet. En visjon bør gjentas så den blir en del av bevisstheten. For Lund menighet er den:

Tilhørighet, tro og tjeneste

Tilhørighet til Lund kirke og hverandre
Tro på Jesus Kristus, død og oppstått for alle
Tjeneste for vår neste og Guds verdensvide kirke

Torunn Haugen Jerstad

Har du mistet noen?

Husk at diakonene i distriktet i samarbeid med frivillige tilbyr ulike samtalegrupper for voksne ved tap av ektefelle/samboer, barn eller foreldre, og også egne grupper for berørte av samlivsbrudd. Gruppestart foregår kontinuerlig når det er 5 – 8 deltakere med noenlunde likt tap. Det stilles ingen krav til kirketilhøring eller tro. I år har vi også startet et samarbeid med Kirkens Ungdomsprosjekt (KUP) om grupper for ungdom mellom 16 og 20 år som har mistet foreldre eller søsken.

Mer informasjon og påmelding: www.kristiansand.kirken.no
eller diakon Tone Benestad, 38 19 68 71 / 480 99 535.

Skilsmisse/samlivsbrudd?

Tilbud om samtalegruppe for deg som går gjennom, eller har gått igjennom samlivsbrudd.

Samtalegruppens mål:
- Bearbeide reaksjoner
- Få hjelp til å legge samlivsbruddet bak seg og komme videre i livet.
- Skape gjenkjennelse og gjensidig støtte
- Alternativt nettverk i en vanskelig tid

Aktuelle tema:
- Barn – samværsrett osv.
- Økonomi
- Utroskap
- Identitet og selvbilde
- Bearbeidelse av sorgreaksjoner
- Ensomhet
- Skyldfølelse og bitterhet

Gruppene starter kontinuerlig så snart vi har nok påmeldte, med 10 samlinger i løpet av ca. 4 mnd. Åpent for alle uavhengig av livssyn.

For mer informasjon og påmelding:
Elin Røsok Richardsen
diakon i Grim og Hellemyr kirke

38196841/90662699 eller
elin.rosok.richardsen@
kristiansand.kommune.no

Arr. Sorg og Omsorg, diakonene i Kristiansand og Søgne

Å velge det varme blikket

"Se på meg nå, mamma! Se da! Se på tegningen min, se hvor flink jeg er til å sykle, se når jeg hopper ned her, se da, se da, se da, se da…." At barn har behov for å bli sett tror jeg ingen småbarnsforeldre vil betvile. Vi blir nemlig minnet på det hele tiden, og det kan være nokså intenst når et barn, for ikke å snakke om tre, roper ustanselig om oppmerksomhet.

Som voksne legger mange av oss bak oss disse ropene om å bli sett, men ikke behovet. For alle har vi behov for å bli sett. Ikke av vurderende, avvisende, kritiske blikk, men av gode blikk som forteller oss at de ser noe godt og verdifullt. Av blikk som både trøster oss, bekrefter oss og utfordrer oss – i passe doser.

Å velge det varme blikket er tittelen på en bok jeg har om barneoppdragelse. Den omhandler småbarnsforeldres små og store hverdagsutfordringer, alt fra hvilken vei osten skal ligge på skiva, til hvem som skal få ha den tomme dorullen som kikkert - tilsynelatende små bagateller som kan skape fastlåste situasjoner i en familie, og som kan føre til tanker om at barnet er et vanskelig barn. Det finnes ikke vanskelig barn, bare barn som har det vanskelig er forfatter Liv Berit Heimstad Tønnesens poeng. Tenker vi at barn er vanskelige blir vi fort irriterte, korrigerer og krever endringer. Tenker vi at de har det vanskelig, vil vi lete etter det som hjelper barnet til å få det bedre. Ulike holdninger som åpner opp eller stenger igjen. Holdninger som farger både blikk, stemme og atmosfære.

Du som leser dette har kanskje verken små barn, eller barn i det hele tatt, likevel tror jeg at du kan kjenne deg igjen. Bare prøv å bytte ut ordet «barn» med «voksen» og se om det ikke kan ligge noe der som er viktig også oss voksne imellom.

Å velge det varme blikket minner om Kirkens bymisjons motto *Ingen er bare det du ser.* Begge disse setningene minner oss om å huske på at vi alle bærer med oss vår egen historie om sårbarhet og grenser, og de minner oss om å møte hverandre med rause og varme blikk som inviterer inn i fellesskapet.

Høsten ligger foran oss og vi skal ta fatt på et nytt semester. For meg frembringer det noen av de samme følelsene som ved nyttår- følelsen av å kunne starte litt med blanke ark, gjøre endringer, sette seg nye mål. Nå før skolestart oppfordrer avisene foreldre til å snakke med barna sine om viktigheten av å se andre barn på skolen, de som er utenfor og står for seg selv. Jeg vil oppfordre oss alle til å velge det varme blikket hver gang vi treffer på noen. Det blikket som er imøtekommende og som vet at vi alle har vårt å stri med. Det blikket som inviterer til fellesskap og som ser etter det gode.

For meg har Gud et slikt blikk. Et blikk som lyser av nåde og nærvær.

Monika Olsen Holt

Flygel-takk og innvielseskonsert!

Det nye kvalitetsflygelet til Lund kirke ble bestilt rett før sommerferien, og det er forventet å ankomme en av de nærmeste dagene. Det blir de neste ukene svært spennende å se/ høre hvordan det fungerer i kirkerommet vårt, og forventningene er store. Vi ser fram til å ta i bruk flygelet, og er blitt lovet at det i alle fall er klart og klargjort til samlingsgudstjenesten 2.9. Den kvelden, 2.9. kl 1900 blir det også takke-/ innvielseskonsert. Flere ulike pianister blir med for å synliggjøre instrumentets kvaliteter. I tillegg synger AvOgTil-koret. Både den kvelden, og her gjennom menighetsbladet, ønsker vi å rette en stor takk til alle som har bidratt til at denne drømmen nå oppfylles. Instrumentet vil bli hyppig brukt framover både til gudstjenester, korøvelser og konserter og vi håper det vil være til stor glede for mange.

27.000 kr ble det som manglet på innsamling. Vi håper å få inn resten når vi ser flygelet står der. Kto.nr. 3000.07.70104.

BJARTES SIDE

Kameratredning

PLUTSELIG LIGGER JEG I VANNET OG SPRELLER. MED EN GIGANTISK TØRRDRAKT EN JAPANSK SUMOBRYTER VERDIG. OG UTEN ANELSE OM HVORDAN JEG SKAL KOMME MEG TILBAKE I KAJAKKEN. JEG ER FULLSTENDIG FORTAPT, MENS DET SAKTE GÅR OPP FOR MEG AT EN TØRRDRAKT BARE HOLDER DET DEN LOVER HVIS DU LUKKER DEN SKIKKELIG.

TEKST: BJARTE LEER-HELGESEN
KIRKEFAGSJEF, AGDER OG TELEMARK BISPEDØMME

Om å kante i kajakk
For å rekapitulere litt: Vi var ute i kajakk med min tidligere jobb i Kirkens Bymisjon der mennesker med ruserfaring søker trygge fellesskap og et rusfritt liv. Det ble tidlig vitset om presten som ikke trengte kajakk, han kunne jo gå på vannet. Men spøken gikk over til sympati og støtte når gjengen så mitt maritime kunnskapsnivå. At alle sørlendinger er båtvante, er faktisk en fordom!

Jeg har et over gjennomsnittet utviklet konkurranseinstinkt. Så når instruktøren sa at vi skulle konkurrere i svingteknikk, gikk det ikke lang tid før kajakken kantet og jeg sa slike ord som det bare er lov å si under vann. Da jeg kom til overflaten, spilte følelsesregisteret på den herlige cocktailen av «alle ser at jeg tabber meg ut» og «så det var sånn det skulle ende». Instruktøren, som også mentalt hadde hodet over vann, så at vi var et par meter fra land og at dette var en gylden anledning til å lære kameratredning.

«Da samles vi rundt kajakken til Bjarte, og så skal Willy og Bjarte vise oss kameratredning» – kommanderte instruktøren. Hvafornoe?, tenkte jeg. Ikke visste jeg hva kameratredning var, og enda viktigere: jeg følte meg som den siste personen langs sørlandskysten som kunne lære noen noe som helst om kajakk.

Kunsten å gå på vannet
Smak på ordet kameratredning. Det er et nydelig ord! Det smaker av den nødvendige kombinasjonen av likeverd og empati. Willy tok kommandoen raskt:

> «Da svømmer du frem til fronten av kajakken min og stabiliserer den, så gir jeg deg årene slik at jeg får tømt båten, så svømmer du tilbake, ikke den veien, men rundt der ja, og så hever du brystkassa opp dit, jo det går fint, du er sterk nok, så bra, og så svinger du bare foten inn i cockpiten, ja det heter cockpiten, dette går så fint, ligg lavt nå så kan du skli sakte bakover, litt til så er du der!».

La det være klinkende klart: jeg hadde ingen anelse om hva jeg var med på. Men jeg var såpass fortapt at min eneste mulighet var å stole på Willys pedagogiske instrukser. Jeg fulgte kommando etter kommando, og vips var en lett overvektig landkrabbe med tvilsom balansenerve tilbake i kajakken. Det er vel det nærmeste en moderne prest kommer å gå på vannet!

Et undervurdert mot
Gjengen i Kirkens Bymisjon har dyrekjøpte erfaringer med å falle utpå. Ruserfaringer er smertefulle og rammer studieløp, arbeidskarriere, økonomi, egen helse og nære relasjoner. Min raske dukkert en vårdag i Kristiansand er ikke mer enn et artig bilde i denne sammenheng, men på sin enkle måte minner det oss om noe avgjørende.

Er du i en lignende krise, trenger du to ting for å hente deg inn igjen. Du trenger noen som ser deg, noen som gir deg gode råd eller klare beskjeder. Dette kan være helsepersonell, venner, familie, lærere og mange andre. De fleste av oss er ikke skrudd sammen slik at vi fikser livet alene.

Men det andre poenget er også viktig: du må selv være villig til å motta hjelpen og handle deretter. Hvis jeg hadde gitt opp, ville instruktørene fått store problemer med å få meg tilbake i kajakken. Vår egen innsats er alltid avgjørende. Den som våger å motta hjelp, viser et uendelig stort mot som dessverre er undervurdert i samfunnet vårt.

Den største kameratredningen som skjer i byen, har ingenting med mine krumspring i vannet å gjøre. Det er den daglige relasjonsbyggingen som er avgjørende, der vi sammen støtter hverandre i likeverdige fellesskap. Dette er ikke unikt for Kirkens Bymisjon, selvsagt. Men når min tidligere arbeidsplass har TV-aksjonen denne høsten, skal jeg stolt være med å heie dem frem. For jeg kjenner så mange som har våget å motta hjelp, og som deretter har brukt sin dyrekjøpte erfaring til å støtte andre – til å drive livreddende kameratredning.

Bjarte Leer-Helgesen

21. OKTOBER 2018
Kirkens Bymisjon
TV-AKSJONEN NRK

Meld deg som bøssebærer her: www.blimed.no eller kontakt kirkekontoret.

Ungdomsarbeider-vikar

TEKST: RUT ELI JENSEN
FOTO: ARNE LUNDE

Tone Charlotte Sandvik heter hun og ble i august ansatt i et års vikariat som ungdomsarbeider i Lund menighet.

Hun skal vikariere for Maria Othilie Georgsen mens hun skal være ett år for NMS i Barcelona. Der skal hun jobbe på to sentre som arbeider for integrering av arabisktalende innvandrere (mest marrokanere og syrere) og delta i arbeidet i den arabiske kirken. Vi håper på reisebrev fra henne.

Tone Charlotte er 24 år og oppvokst i Bispeveien på Lund.
Etter videregående tok hun et år på Haugetun folkehøgskole.

- Det var et flott år, herlig å komme vekk fra det vante og trygge. Her ble jeg kjent med mange nye og forskjellige mennesker. Og ikke minst: Knyttet vennskap for livet.
- Etter året på folkehøgskolen studerte jeg musikk, menighet og ledelse ved NLA Høgskolen i Staffeldtsgate, et fint år, men med litt mye musikkteori som ødela litt for musikkgleden min, sier hun. Men også her ble det knyttet vennskap for livet.

Så tok hun en bachelor i engelsk ved UiO samtidig som hun var korleder for to barnekor. Siden dro hun til England der hun jobbet i en kirke, 50 prosent som barne- og ungdomsarbeider og 50 prosent i en bruktbutikk og kafe som kirken drev.

- Her fant jeg ut at jeg likte godt å jobbe med unge. Jeg og synes det er interessant å jobbe i en kristen sammenheng.

Ellers kan hun fortelle at hun har vært med i kor helt fra hun var liten, i Misjonshuset, Rabakoret i Randesund og i Lund.

Det skal vanskelig gjøres å finne en som er bedre kvalifisert til jobben som ungdomsarbeider.

- Har du hatt sommerferie?
- Etter at jeg kom hjem til Kristiansand i slutten av juli har jeg tilbrakt mye tid med familien, spesielt min 7 måneder gamle nevø. Gøy å være tante!

Vi ønsker Tone Charlotte velkommen til Lund menighet og ønsker henne lykke til i arbeidet som ungdomsarbeider.

Velkommen til høstens formiddagstreff
onsdager i partallsuker kl. 11 – 12.30

5. September: Kristina Grundetjern: «Sammen med Jesus i livets seilas». Sang : Grete og Jørg Jørgensen.

19. September: Per Emanuelsen: «Kunsten å leve».

3. oktober: Egil Mongstad fra Strømmestiftelsen: «Møte med mennesker som gjorde inntrykk» Sang: Johan Varen Ugland

17. oktober: «Et samfunn i forandring». Besøk av representanter for FORUM FOR TRO OG LIVSSYN.

31. oktober: Ingunn Holm: «Vårt levende håp». Sang Bente Ringøen Hegén.

Vi skal sette giver-rekord – HURRA!

Kjære deg som ønsker liv og røre i Lund menighet.
Nå har du en gylden mulighet til å bli med å dra lasset!
Økonomien er krevende og vi trenger flere faste givere til vårt flotte barne- og ungdomsarbeid.
Gå ikke glipp av muligheten til å hjelpe menigheten å snu et kjedelig underskudd til et boblende overskudd!
Midlene bidrar blant annet til:

* **Superonsdag for hele familien**
* **Våre supre kor!**
* **Fredags for 4.-7. klasse**
* **LørdagsKRIK**

Vårt spenstige mål er å få 100 nye givere i høst, og at flest mulig av eksisterende givere øker sitt beløp.
Vi trenger din hjelp.

Du kan registrere deg som fast giver her: https://kirken.profundo.no/lund

Passer det ikke å bli fast giver, setter vi alltid pris på et enkeltbidrag.
VIPPS TIL LUND MENIGHET (121164).
NB: Du får skattefradrag som fast giver. Se info på hjemmesiden eller kontakt kontoret for info om skattefradrag på Vipps eller enkeltbidrag.

I tillegg:
Søndag 2/9, på vår store samlingsgudstjeneste, vil vi aktivt rekruttere nye faste givere.
Vær forberedt på å bli utfordret den dagen.

Misa Criolla i Lund kirke

Gudstjenesten 16.09. kl 1100 i Lund kirke blir en annerledes gudstjeneste. Da fremfører Lund kirkekor med forsterkninger og musikere fra gruppen «Vientos del sür» messen Misa Criolla. Den argentinske komponisten Ariel Ramirez tonesatte i 1964 messeleddene med utgangspunkt i Latin-amerikanske rytmer. På denne gudstjenesten lar vi disse messeleddene erstatte de liturgiske leddene slik vi vanligvis bruker dem i Lund Kirke. Vi bruker også salmer som har latin-amerikansk opphav. Solister er Bjøro Hildebrandt og Kristian Sødal. Offeret denne dagen går til menighetens kirkemusikalske arbeid.

Min salme

«Håpstangoen» vart skrive av den argentinske metodistbiskopen Frederico Pagura i 1979. Latin-Amerika var på denne tida prega av diktatur og fattigdom. Salmen var ein protest mot undertrykking, forfølging av motstandarar og den sosiale uretten i samfunnet, med ein sterk bodskap om håp. Eg har sunge denne teksten saman med vener og ukjende i Latin-Amerika, og det er sterkt å synge same salme i Lund kyrkje. Den utfordrar og minner meg på at me står saman om kampen for rettferd og håpet om Guds Rike.

ARNHILD LEER-HELGESEN

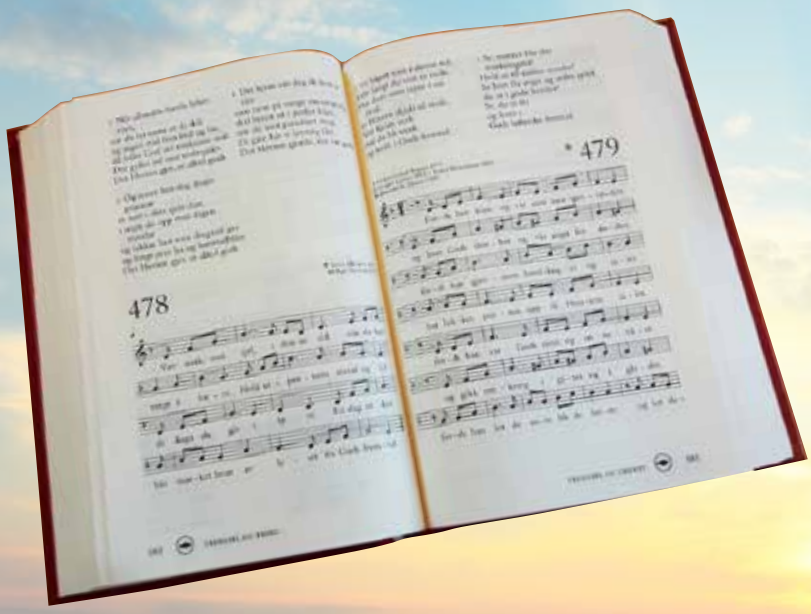

HÅPSTANGO

Fordi han kom og var som morgenrøden
og brøt Guds taushet og vår angst for døden,
fordi han gjennom handlinger og taler
har lukket porten opp til Himlens saler,
fordi han var Guds sønn og en av våre
og gikk omkring i gater og i gårder,
fordi han lot de siste bli de første
og lot de blinde se og småfolk trøste,

Omkved::/ så kan vi holde ut i vonde tider,
så vet vi Gud er nær, selv når vi lider,
så kan vårt brutte håp som solen stige, :/
så kan vi se at kommet er Guds rike. :/
Gud er hos oss.

2. Fordi han jaget kremmerne fra templet
og innbød dem de fromme hadde stemplet,
fordi han lo når barna sang og danset
og spredte liv som prester ikke sanset,
fordi han tømte kalken uten klage
og måtte gallen fra vår ondskap smake,
fordi han bar sitt kors og våre synder
slik at hans død vårt nye liv forkynner,
Omkved

3. Fordi en morgen så ham sprenge graven
og dødens brodd ble brutt den dag i haven,
fordi Guds budskap om ham ikke stanser,
men bryter ut i sanger, ord og danser,
fordi hans Ånd får hjerter til å smelte,
og med et pust får murer til å velte,
fordi hans Ånd får gamle til å drømme,
gir unge syner om at liv kan strømme,
Omkved

Misjon – utgått på dato?

En samtale om misjon og internasjonal diakoni i vår globaliserte verden

Torsdag 18. oktober kl. 19.00, Lund kirke

Hva tenker vi om, og hvordan jobber vi med «misjon» i dag? Har begrepet gått ut på dato? Disse spørsmålene har det blitt jobbet mye med i den verdensvide kirke de senere årene, og vi har fått nye kirkelige dokumenter som sier noe om hvordan misjon kan forstås og praktiseres i dag. Misjonsrådgiver ved bispedømmekontoret i Agder og Telemark/SMM, Ivar Sandnes, og Arnhild Leer-Helgesen, med doktorgrad i internasjonal diakoni, samtaler rundt disse temaene. Samtalen ledes av Dag Nordbø.

SMM Samarbeid menighet og misjon

DEN NORSKE KIRKE
LUND MENIGHET

Bildet på veggen

TEKST: HANS JØRGEN WENNESLAND
FOTO: ARNE LUNDE

Frontveggen med alterbildet i Lund kirke gjenspeiler min tro. Hvis du ser på alterbildet, er det mye som ikke er der. En stor del av veggen er bare røde tråder, altså renningen til noe som ennå ikke er blitt til. Og så er det deler av Else Marie Jakobsens alterteppe som strekker seg utover som grenene på et tre fylt med symboler som er vakre og taler til meg uten at jeg helt vet hva de sier. Men midt i bildet sitter Jesus sammen med sine tolv venner, og på bordet som er formet som et kors, er det brød og vin.

Slik er det også med min tro. Det er mye som ikke er på plass, og det er mye som taler til meg uten at jeg helt forstår hva det betyr. Men noe ser og forstår jeg: Jesus, vennene, korset og fellesskapet om nattverdbordet. Og det er nok for meg. Så lenge jeg har det, har jeg nok til å leve som en kristen i hverdagen og til å feire gudstjeneste sammen med Jesu venner når søndagen kommer.

Når jeg sitter i kirkebenken og ser på disiplene, er det bare en person jeg kjenner personlig, og det er han som sitter på høyre side av bildet som nummer tre fra toppen. Han i brun kappe. Han heter Habib Awada og er fra Libanon. På slutten av nittitallet kom han til Lund kirke fordi livet hans gikk i oppløsning. Til tross for at han var født som muslim hadde han en sterk tro på Jesus og en forståelse av nåden og tilgivelsen som hadde modnet fram gjennom mange år.

Etter mange ankerunder fikk han til slutt beskjed om at han ville bli sendt ut av landet. Men før han dro, ville han bli døpt, og det ble han – under bildet av Jesus og vennene. Habib var alvorlig syk da han ble sendt ut av landet og endte opp som flyktning i Jordan der han døde.

På den tiden hendte det ofte at jeg satte meg inn i kirken og ba for Habib. Og jeg sa til Gud: - Hvorfor hjelper du ham ikke? -Hvorfor ser du ham ikke?

Det var da jeg fikk øye på Habib på høyre side av Jesus. Jeg kjente igjen skjegget, ansiktstrekkene og den store nesa. Og jeg så enda en ting: Jesu øyne hviler på ham!

Jeg ber ikke til helgener for at de skal legge fram min sak for Gud. Men likevel er det fint å kjenne Habib, han som sitter rett i nærheten av Jesus.

LITT MENIGHETSHISTORIE:

Maleren Henrik Sørensen, biskop Kristian Schjeldrup – og Lund kirke

TEKST: ODD BJØRNSEN
FOTO: ARNE LUNDE

Da Lund kirke var ny i 1958 (ombygd fra det tyske militære sykehuset), fikk den en vakker altertavle utført av maleren Henrik Sørensen. Motivet var den unge, nordiske Kristus som kommer ut av graven. Den unge, nordiske Kristus hadde Sørensen først malt i 1934 til Linköping gamle domkirke. At Jesus ikke var nordisk, det vet alle. Men malere verden over har framstilt Jesus med ulike nasjonale og rasemessige trekk for symbolsk å vise at han kom til verden for å være som en av oss verden over. Bildet i vår kirke ble helt ødelagt da kirken brant ned.

Henrik Sørensen malte også sin nordiske Kristus som et ledd av altertavlen i Hamar domkirke. Da var Kristian Schjeldrup biskop i Hamar bispedømme og han og Sørensen hadde et spesielt og nært forhold. Da Sørensens arbeid i domkirken var fullført, overrakte han et bilde til Schjeldrup som takk for samarbeid og fellesskap. Det var et litografi av Kristus skikkelsen fra Linköping domkirke, og kunstneren hadde skrevet følgende hilsen på bildet: *«Kjære lyse mann. Mange hilsener fra deres hengivne Henrik Sørensen».*

Henrik Sørensen hadde nok, som mange andre, opplevd Schjeldrup som lys og mild i sin forkynnelse, teologi og væremåte. Ikke minst hadde jo dette kommet fram i en landsomfattende debatt som oppsto etter at Ole Hallesby hadde holdt en radiopreken hvor han malte faren for helvete i sterke streker. Schjeldrup gikk hardt ut mot dette og store konservative deler av norsk kirke og kristenliv boikottet derfor Schjeldrup. Denne holdning kom også til uttrykk da Schjeldrup sammen med sin kone, Nora, flyttet hit til Kristiansand etter at han ble pensjonist. Her i byen ble alle kirker stengt for ham som forrettende prest og taler.

Ekstra trist gjelder det egentlig for Lund, for Schjeldrup var faktisk den første sokneprest i menigheten i 1946. Riktignok som midlertidig til stillingen var utlyst og besatt.

Biskop Schjeldrup fikk imidlertid en flott oppreisning da frivillige arrangerte friluftsgudstjeneste med ham i Ravnedalen i 1969. Den enorme oppslutningen på 6000 mennesker var en klar tilbakemelding til prestene som nektet å samarbeide med ham om gudstjenester. I dag er holdninger i kirken helt annerledes, og mange er glade for den kampen Schjeldrup i sin tid sto i spissen for.

Da Jeg kom til Lund som sokneprest, var Schjeldrup død, men hans kone, Nora, levde, og jeg fikk som prest et nært forhold til henne. Da hun flyttet fra eneboligen deres til en mindre leilighet, fikk jeg blant annet, det bildet som Sørensen hadde gitt til hennes mann.
Dette bildet henger nå i den nye menighetssalen. Man kan kanskje si at samtidig som vi gleder oss over Else Marie Jakobsens vakre alterteppe, så kan vi også glede oss over at «den nordiske Kristus» også er kommet tilbake til kirken vår.

Menighetspleien
kvinneforening har lagt inn årene

Nå er det slutt for menighetspleien kvinneforening etter mer enn 30 år. Aud Bjørnsen har stått i spissen i alle år. De siste semestrene har det vært usikkert om de ville starte opp igjen, og det siste året har det vært møte en gang i måneden i stedet for hver 14. dag. Det har ikke lyktes å få yngre krefter til å overta.

Foreningen har samlet inn store beløp, tidligere til menighetssykepleier, og de siste årene til diakonien. Ingen har oversikt over hvor mye det har blitt, men at det er flere hundre tusen er sikkert.

Vi takker Aud Bjørnsen og alle hun har hatt med seg i alle disse årene for å arrangere kvinneforeningsmøter som har betydd mye både for dem som har deltatt, og for menigheten.

Nå er det bare NMS igjen med tilknytning til kirken som har kvinneforening. Det møtes 1. og 3. mandag i måneden. Normisjon kvinneforening har også møtene sine her i kirka.

Siste styret i foreningen: Torunn Thorkildsen, Gerd Skoland, Gunvor Sørlie og Aud Bjørnsen.

Kvinneforening
mandag 3. september kl. 19.30

Normisjon kvinneforening inviterer andre kvinneforeninger, og alle som har lyst til å være på et kvinneforeningsmøte, til å komme og høre misjonærveteran Martha Irene Eriksrød fra Skien. Hun har arbeidet for Santalmisjonen i Bangladesh, og ønsker som pensjonist å være med å oppmuntre misjonsfolket.

Toner og tanker til trøst

Konsert i Lund kirke
Allehelgensdag 4.11. kl. 1900
Billetter kr 100 ved inngangen
Tore Ljøkjel, saxofon
Lene Premak Ljøkjel, tekst og vokal
Ben Tore Beisland, orgel/ piano

Tores vare og varme saxofontoner har en unik evne til å berøre og treffe mennesker. Ønsket med denne konserten er nettopp å formidle noe godt til dem som kommer uavhengig av hvem de er og hva de bærer på.

«Målet med musikken min er ikke å få applaus eller å underholde. Alle har sin historie og jeg ønsker at tonene skal berøre og gi håp, trøst og ikke minst den dype gleden», sier saksofonisten.

Kjære syklister

Det er forunderlig hvordan forandringer i livet kan få meg til å skifte fokus.
For et år siden var jeg en syklist som eide fortauet.
Suste forbi eldre mennesker som skvatt og gispet av lufttrykket som fulgte. Kjørte gjerne på rødt og fikk biler til å bremse og tute. Hadde speedometer på sykkelen og satte stadig ny fartsrekord uten hjelm.

Etter et hjerneslag fikk jeg plutselig en helt annen rolle.
Nå sykler jeg sakte, kontrollert og litt skjelvende når jeg møter fotgjengere eller en syklist.
Balansen er ikke ennå helt i vater, og en dag kom to kjasende jenter syklende ved siden av hverandre mot meg. De enset ikke meg, og jeg klarte ikke å smyge meg forbi dem og deiset i bakken. Blodig og fæl utbrøt jeg at de ikke måtte sykle ved siden av hverandre på fortauet. Og for riktig å gi dem dårlig samvittighet hikstet jeg fram at jeg hadde hatt et hjerneslag.
Stakkars jenter! De hjalp meg opp og ba så mye om unnskyld at jeg måtte innrømme at jeg selv syklet slik før og at de var tilgitt.

Og hva vil jeg med dette? Jo, jeg tror jeg har lært noe om å vise hensyn i trafikken. Tenkte ikke særlig over dette før jeg selv ble den svake part, men lover å være mer oppmerksom på omgivelsene som syklist.

Rut Eli

Møte med en fremmed

En mørkhudet ung mann spurte meg i sommer på engelsk om jeg visste hvor St.Olavsvei 43 var. Det gjorde jeg, men siden jeg var ganske langt borte fra denne veien, sa jeg at jeg skulle vise ham vei i stedet for å forsøke å forklare på engelsk.

Han så litt undrende ut da vi begynte vandringen. Spurte om han var student, noe han bekreftet. Han innbød ikke til videre samtale.

Jeg hadde sykkel, så jeg sa jeg skulle sykle og finne huset. Og det var en enkel sak. Jeg sto og ventet på ham på hjørnet, og etter noen minutter kom han sakte gående. Han virket sliten og sa unnskyld da han kom fram og sa: - I have wasted your time
- I have plenty of time, you see I am not a student, svarte jeg.
Da kom det frem et strålende smil og en takk etterfulgt av God bless you.

Og jeg syklet velsignet avgårde og kjente at denne dagen trengte jeg nettopp det.

Rut Eli

Gir til tiggere

Jeg gir til tiggere
Ikke alltid
Og ikke veldig mye
Skulle nok gitt mer

Når jeg sier «Hei»
Får jeg smil og hilsen tilbake
Veksler gjerne noen ord
Vi bor jo i samme by

I grunnen bare tilfeldig
At tiggeren ikke er meg

Enfoldig snillisme?
Ikke så sikker på det
Kan de som prater om realisme
Ha forvekslet det med egoisme?

Jeg tar i alle fall sjansen:
Heller naiv snillist
Enn iskald egoist
Vil ikke ha ødelagt hjertet mitt

Øystein Olav Lægdene

PLAN FOR TROSOPPLÆRING HØSTEN 2018

Babysang: 8 onsdager kl. 11:00-13:00 i gymsalen
29/8 – 5/9 – 12/9 – 19/9 – 26/9 – 10/10 – 17/10 – 24/10
Påmelding:
ida.borghild.jorgensen@kristiansand.kommune.no

4årsklubb: 2 torsdager: 23/8 og 30/8 +
familiegudstjeneste søndag 2/9
Kl. 17:00-18:00 (Oppmøte i kirkerommet)
Påmelding:
ida.borghild.jorgensen@kristiansand.kommune.no

5årsklubb: 3 torsdager: 5/9 – 12/9 – 19/9 +
familiegudstjeneste søndag 23/9
Kl. 17:00-18:00 (gymsalen og kirkerommet)
Påmelding:
ida.borghild.jorgensen@kristiansand.kommune.no

Skattekista for 4.klassinger:
5 torsdager: 25/10 – 1/11 – 15/11 – 22/11 – 29/11
+ familiegudstjeneste (lysmesse) 2/12
Kl. 14:30-16:00 (Gamle menighetssal og gymsal)
Påmelding:
ida.borghild.jorgensen@kristiansand.kommune.no

Kortilbud i Lund menighet

Vi tror korsang er sunt, godt, sosialt og oppbyggelig og håper derfor at DU vil kunne finne din plass i et av korene i menigheten vår! Ta kontakt med kantor Ben Tore Beisland på 98856223 hvis du er interessert eller har spørsmål.

Småbarnstrallen er for barn fra 0-3 år med foreldre. Vi synger og leker sammen kl 1700-1730 på onsdager etter middagen på Superonsdag.

Kirkespirene er kortilbud for barn fra 4-6 år (til og med 1. klasse). Øver hver onsdag kl 1700-1745. Mulighet for middag fra kl 1600

Lund Barnegospel er for skolebarn fra 2. klasse og oppover. Alle barn er hjertelig velkommen. Vi øver nå hver onsdag fra 1445-1600. Hvis ønskelig blir barna fulgt fra skolene kl 1430.

Lund Ten Sing øver hver onsdag fra 1814-2018. Koret er for ungdom som går på ungdomsskole og videregående og synger blandet repertoar som pop, gospel, etnisk, osv. Alle er velkomne.

Lund Kirkekor har øvelse hver tirsdag (1930-2130). Koret synger variert kirkemusikk, har konserter, reiser på turer og er særlig bidragsyter på gudstjenestene i Lund kirke. Koret har rundt 20 trofaste medlemmer, men tar gjerne imot flere både damer og herrer.

«Avogtil-koret» øver av og til ☺ca annenhver uke på torsdagskvelden (1930-2130). Koret synger primært gospelmusikk, særlig fra 70-, 80- og 90-tallet, altså musikk mange av oss sang eller hørte i ungdomstida. Det er alltid plass til flere og de ca 30 sangerne vil gjøre sitt for å ta vel imot deg (evt også bandmusikere) (ta kontakt for å få mail om datoer).

Lund menighet har Tilhørighet,Tro og Tjeneste som visjon. Vi håper og ønsker at menighetens korarbeid skal være en viktig ressurs nettopp for det å bygge menigheten. Og vi tror at gjennom korarbeidet kan mange finne sin plass, la troen få spire eller vokse, og oppdage sin måte å bidra inn i fellesskapet på.

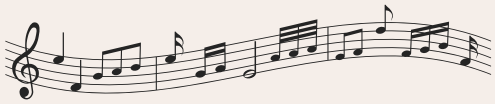

Kirkekoret og Av og til-koret

Tilbud for barn og unge i Lund kirke

Trallen (Barn fra 1 – 4 år)
Onsdag kl. 17-17.50 i gymsalen
Kontakt: Ida B. Jørgensen, tlf. 41041293 ida.borghild.jorgensen@kristiansand.kommune.no

Søndagsskolen (For alle barn)
Søndager kl. 11:00. Inne i kirka først. Fra ca. kl. 11:15 i gymsalen
(Følg med på hjemmesiden!)
Kontakt: Liv-Marit Engebu, tlf. 99630092, liv-marit@engebu.no

Barnekoret Kirkespirene (4 - 7 år/t.o.m. 1. klasse)
Onsdag kl. 17:00-17:50
Kontakt: Ben Tore Beisland, tlf 98856223
ben.tore.beisland@kristiansand.kommune.no

Barnegospel (2. – 7. klasse)
Onsdag kl. 14.30-16.00
Kontakt: Ben Tore Beisland, tlf. 98856223,

Lund Ten Sing (Ungdomskor, 8. klasse og oppover)
Onsdager kl. 18.14-20.18 i kirkerommet
Kontakt: Ben Tore Beisland, tlf. 98856223
ben.tore.beisland@kristiansand.kommune.no

Fredags (Jenter og gutter, 4.-7. klasse)
Fredager kl. 17:30-19:00 i gymsalen/peisestua
Kontakt: Ida B. Jørgensen, tlf 41041293,
ida.borghild.jorgensen@kristiansand.kommune.no

KFUK-KFUM speidere
(Jenter og gutter fra 2. klasse og oppover)
Mandag kl. 17:30-19:00 i Lund kirke
Kontakt: Ragnhild Kvarenes Eggen, tlf. 90195054

LØRDAGSKRIK for ungdom (Fra 8. klasse og oppover)
Lørdag kl. 19:30 – 23:00 i gymsalen, peisestua og ungdomsloftet
Kontakt Anders Skjerdal, tlf. 90815788
Anders.Skjerdal@kristiansand.kommune.no

Superonsdag (for familier)
Middagsservering hver onsdag i gamle menighetssal
Kl. 16.00-16.50 (før Trallen og Kirkespirene)
Pris: kr 70 for voksne, og kr 30 for barn
Kontakt: Monica Eikeland, tlf.91773950,
monica.eikeland@outlook.com
Facebookgruppe: «Superonsdag i Lund kirke»

www.lundmenighet.no, kontor daglig leder: tlf. 38196870
Facebookgruppe: «Familiearrangementer i Lund kirke»

Familiegudstjenester, søndagsskole og menighetsweekend

LUND KIRKE HØSTEN 2018

2.9.: Storfamiliegudstjeneste (4-årsbok)

9.9.: Søndagsskole
Presentasjon av årets konfirmanter .

16.9.: Gudstjeneste og ikke søndagsskole
(Fremføring av Missa Criola v. kirkekoret)

23.9.: Familiegudstjeneste (5-åringene)

30.9. og 7.10. Gudstjenester men ikke søndagsskole
(Høstferie)

14.10.: Familiegudstjeneste

21.10.: Gudstjeneste men ikke søndagsskole

28.10.: Søndagsskole

2.-4.11.: Menighetsweekend til Evjetun

11.11.: Gudstjeneste men ikke søndagsskole

17.11.: Familiedag/basar. Mye gøy for små og store!
18.11.: Gudstjeneste men ikke søndagsskole

25.11.: Søndagsskole

2.12.: Lysmesse (4.klassingene)
Først tenning av grana utenfor kl. 17.00.

9.12.: Gudstjeneste men ikke søndagsskole

24.12.: Julaftengudstjenester kl 14:00 og kl 16:00

6.1. 2019: Barnegudstjeneste/juletrefest kl 16.00

Mer info på menighetens hjemmeside www.lundmenighet.no.
og på facebooksiden: «Familiearrangementer i Lund kirke»

ALPHA & OMEGA
BEGRAVELSESBYRÅ AS
Vakttelefon
380 22 444
hele døgnet

Colosseum Tannlege
- Klinikker over hele Norge
avd. Nordmo
Tlf: 380 95 410

Gumpens Auto Vest as

SKARPNES
Tette tak siden 1919

m² Takst
www.m2takst.no

Telefonandakt
Telefon 38 09 17 00

RASMUSSENGRUPPEN

Vi sees på...
SNADDERKIOSKEN
ETBL.1951

Andås
Døgntelefon: 38 17 74 50
www.andas.no

Støtt Lund menighet med Deres firmaannonse!

Kr 2.500 pr år for liten og kr 4.500 for dobbel.
Det er også mulig med enda større.

Kontakt Lund menighetskontor, tlf. 38 19 68 70

Hvordan har du det
- egentlig?
Ring eller skriv. Vi er her.
Alltid.
NYTT NUMMER!
22 40 00 40
Kirkens SOS

NÆRINGSMEGLEREN
SÆDBERG & HODNE

ANDREAS JØLSTAD
40 40 80 08
andreas@sormegleren.no

GRO LILLIAN N. HULLØEN
40 40 80 50
gro.lillian@sormegleren.no

SØRMEGLEREN
Østerveien 30

Tannlegene i Gyldenløvesgate
Tannlege Susanne Løvdahl MNTF
Gyldenløvesgate 5, 3. etg.

Nye pasienter mottas.

Ring for timebestilling:
tlf. 38120960.

SYNKRON
MEDIA
www.synkronmedia.no

KJØRFINT
TRAFIKKSKOLE
www.kjørfint.no

TORMOD BRAGDØ AVT. RØRLEGGER

PORSGRUND

Tlf. 38 04 51 01
www.bragdo.no

Gudstjenester

2.9. kl. 11.00 15. sø. i treenighetstiden
Stor samlingsgudstjeneste for alle generasjoner v/menighetens prester og kor. Kirkekaffe m.m.
Kampanje for menighetens givertjeneste

Kl. 19.00 Flygelinnvielse/takkekonsert

9.9. kl. 11.00 16. sø. i treenighetstiden
Gudstjeneste v/Monika Olsen Holt og Ben Tore Beisland. Ten Sing. Konfirmantpresentasjon. Nattverd. Kirkekaffe

16.9. kl. 11.00 17. sø. i treenighetstiden
Gudstjeneste med fremføring av Misa Criolla. Lund kirkekor med forsterkninger, Musikere. Solister: Bjøro Hildebrandt og Kristian Sødal. Enkel kirkekaffe

Tirsdag 18.9. kl. 11.00
Gudstjeneste med nattverd på Valhalla

Torsdag 20.9. kl. 11.00
Gudstjeneste med nattverd på Bispegra

23.9. kl. 11.00 18. sø. i treenighetstiden
Familiegudstjeneste v/Monika Olsen Holt og Ben Tore Beisland. Kirkespirene og 5-årsklubb. Dåp. Kirkekaffe

Kl. 19.00 Studentgudstjeneste

30.9. kl. 11.00 19. sø. i treenighetstiden
Gudstjeneste v/Monika Olsen Holt. Enkel kirkekaffe

7.10. kl. 11.00 20. sø. i treenighetstiden
Gudstjeneste v/Helge Smemo. Dåp. Enkel kirkekaffe

14.10. kl. 11.00 21. sø. i treenighetstiden
Familiegudstjeneste v/Monika Olsen Holt og Ben Tore Beisland. Barnegospel. Enkel kirkekaffe

Tirsdag 16.10. kl. 11.00
Gudstjeneste på Valhalla

Torsdag 18.10. kl. 11.00
Gudstjeneste på Bispegra

21.10. kl. 11.00 22. sø. i treenighetstiden
Gudstjeneste v/Helge Smemo, Tone Benestad og Ben Tore Beisland. Av og til-koret. Enkel kirkekaffe

28.10. kl. 19.00 Bots og bededag
(Merk tidspunkt)
Kveldsgudstjeneste v/Monika Olsen Holt og Ben Tore Beisland. Musikere fra UIA

4.11. kl. 11.00 Alle helgensdag
Gudstjeneste v/Helge Smemo og Ben Tore Beisland. Kirkekoret. Nattverd. Enkel kirkekaffe

Kl. 19.00 Konsert med Tore og Lene Ljøkjel og Ben Tore Beisland

11.11. kl. 11.00 25. sø. i treenighetstiden
Fredsgudstjeneste v/Helge Smemo. Enkel kirkekaffe

18.11. kl. 11.00 26. sø. i treenighetstiden
Gudstjeneste v/Monika Olsen Holt og Ben Tore Beisland. Enkel kirkekaffe

Dåp og nattverd fordeles for øvrig etter at dåp er meldt inn.

* Døpte

Jørgen Haaland Breiteig, Mathilde Stallemo, Edvald Kverneggen Egeland, Olivia Geelmuyden-Simonsen

† Døde

Per Harry Pedersen, Lise Helene Fredheim, Åshild Bjørnstøl, Inger Olsen, Leiv Ilebekk, Marguerite Danevad, Anne Sofie Taranger, Olav Erik Sørensen. Halvor Neset, Torhild Palucha, Klara Stave Abusdal, Hilda Blickfeldt Tjelland, Magne Tangen, Claus Peter Hviid Nielsen, Gunvor Kvisli, Øystein Jensen, Anne Margrethe Tellefsen, Mary Anne Aavitsland, Jan Fredrik Wangen, Alf Mardon Huseth, Arne Holt, Ole Emil Rummelhoff, Asgoud Tønnessen, Gunhild Nystøl

På kalenderen:

Mandager:	kl. 17.00 Speideren
	kl. 18.00 Kvinneforeningene møtes
Tirsdager:	kl. 19.30 Lund kirkekor
Onsdager:	kl. 11.00 Formiddagstreff i partallsuker
	kl. 11.00 Babysang DropIn
	kl. 14.30 Barnegospel
	kl. 16.00 Superonsdag med middag
	kl. 17.00 Småbarnstrall og Kirkespirene
	kl. 18.15 Ten Sing
Fredager:	kl. 13.00 Bønnering
	kl. 17.30 Fredags (4.–7. kl.)
Lørdager:	kl. 19.30 LørdagsKRIK
Søndager:	kl. 11.00 Gudstjeneste

Utgitt av Lund menighetsråd, Kristiansand

Redaktør: Torunn Haugen Jerstad, tlf. 38 19 68 70
epost: torunn.haugen@kristiansand.kommune.no

Redaksjonsmedlemmer:
Helge Smemo, Rut Eli Jensen og Arne Lunde

Grafisk utforming og trykk:
Synkron Media AS

Korrektur: Kirsti Ødegaard

Annonsekoordinator: Torunn Haugen Jerstad
Bankgirokonto: 3000.07.70104

Neste nummer av menighetsbladet

Deadline	Utgivelse
24.10.	7.11.

Retur:
Lund menighet
Marviksveien 5
4631 Kristiansand

Langveisfarende korsangere

TEKST OG FOTO: ARNE LUNDE

Helt fra Shanghai i Kina kom de, 27 barn som sang på konserten til korsommerskolen 10. august. De unge sangerne var, sammen med dirigent, akkompagnatør og voksenledere, på turne i Skandinavia og på sin vei kom de også til Lund kirke. Kledt i blå gensere med «Ung Kirkesang» på brystet smeltet de fint sammen med deltakerne på korsommerskolen da de dannet et stort felleskor. De opptrådte også med egne fremføringer og vi tror mange ble varme om hjertet da de hørte dem synge «African Alleluia» og «Sing» Sing! Sing!» og enda flere stykker.

BLI MED PÅ MENIGHETSWEEKEND 2.-4. NOVEMBER TIL EVJETUN!

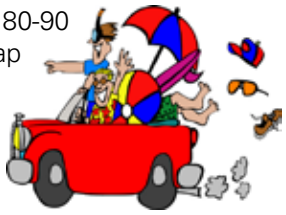

I flere år har vi reist avgårde 80-90 mennesker for å dele fellesskap med hverandre. Programmet er variert med god tid til aktiviteter, lek, samtaler, måltider og samling om Guds ord. Vi håper at nye og «gamle» blir med også i år! Mer informasjon kommer på flyers, hjemmeside og facebook.

Påmelding til:
ida.borghild.jorgensen@kristiansand.kommune.no

Frist: 27.9., men helst før!